ВЕСТИ ДНЕСТРОВСКА

№ 2(10)

21.02.2017 г.

Массовая ежемесячная общественно-политическая газета. Основана в 2016 году.
Учредители: государственная администрация г. Днестровск и Днестровский городской Совет народных депутатов

С Днём защитника Отечества, дорогие мужчины!

ПОЗДРАВЛЯЕМ С ПРАЗДНИКОМ!

Самое ценное, что есть в нашей жизни – это мир, спокойствие и стабильность, а потому не случайно День защитника Отчества имеет богатую и славную историю. Этот день олицетворяет мужество, силу, честь и долг!

Дорогие мужчины! Вы те, кто заботится о нашем будущем не только на поле боя, но и в обычной, повседневной жизни; те, кто дарит нам, женщинам и детям, уверенность в завтрашнем дне; те, кто берет на себя решение проблем, позволяя нам оставаться женщинами!

Примите искренние пожелания здоровья, счастья, мира и благополучия! Пусть ваша жизнь будет наполнена яркими событиями, успехами и достижениями, а сердце согрето вниманием, любовью и заботой родных и близких!

От имени женщин Днестровска
председатель городского Совета народных депутатов
Инна ФОМИНА.

ВЫСОКАЯ ГОСУДАРСТВЕННАЯ НАГРАДА

1 февраля 2017 года Указом Президента Приднестровской Молдавской Республики за активную общественную деятельность, личный вклад в военно-патриотическое воспитание молодежи и в связи с годовщиной со дня вывода советских войск из Республики Афганистан орденом Почета был награжден председатель ОО «Союз ветеранов Афганистана г. Днестровска Сергей Николаевич МАРЧЕНКО.

Государственная администрация г. Днестровск, Совет народных депутатов города, ветераны Афганистана, друзья и товарищи, все днестровцы поздравляют Сергея Николаевича с высокой, заслуженной наградой. Большой и бескорыстный труд ветерана афганской войны по военно-патриотическому воспитанию приднестровской молодежи, продолжающийся на протяжении многих лет, оценен по достоинству.

ОН ИЗ СПЕЦНАЗА

«С покорённых однажды небесных вершин
По ступеням обугленным на землю сходим.
Под прицельные залпы наветов и лжи
Мы уходим, уходим, уходим…»

В каждом феврале строчки этой песни, а, может, другой, но до боли похожей на неё взрывают нашу память отзвуками афганской войны. Войны не нашей, не отечественной, но, тем не менее, намертво впечатанной в историю ушедшего СССР и сегодняшней России, а значит в жизни и судьбы её участников и современников.

18-летний Вовка Янишевский, любимец днестровких девчонок и признанный ведущий молодёжных дискотек, оказался в Афганистане на исходе этой войны, но тогда об этом ещё никто не догадывался. Операция по выполнению интернационального долга затянулась на целое десятилетие, и казалось, никогда не закончится.

Прошедшие Афган рассказывать о нём не любят, и Владимир здесь не исключение. Этот мир, отгороженный от окружающих стеной пережитых событий и эмоций, нередко мучительных воспоминаний, принадлежит только им. И какой он там на самом деле можно только догадываться.

А ведь у него был выбор: остаться в Узбекистане и дослужить три четверти срока в учебном подразделении. Но в понятии днестровского пацана это было равносильно предательству тех ребят, с кем он проходил учебку, готовясь в Афганистан. Подполковник Костенюк, земляк из Паркан, принимая отказ, понимающе кивнул. И на 20 долгих месяцев чужая афганская земля стала для него временным пристанищем.

Скупые строчки служебной характеристики, которую почти 30 лет бережно хранит младший сержант Янишевский, говорят о 50 боевых выходах по уничтожению бандформирований мятежников.

Это был отдельный отряд специального назначения воздушно-десантных войск, располагавшийся в провинции Фарах близ иранской границы. Они не ходили в атаки, не брали штурмом высоты, не кричали «ура», их уделом была поисково-засадная деятельность в условиях полной скрытности. Как правило, выдвигались ночью группой около 20 человек на БМП или вертолетах. Десантировались с зависающей вертушки, идущей на минимальной высоте, обычным

Окончание на 2-й стр.

«В АФГАНЕ МЫ МЕЧТАЛИ О МИРЕ...»

15 февраля – святая дата для всех ветеранов афганской войны. 28 лет минуло с того дня, когда контингент советских войск после десятилетия непрерывного военного конфликта наконец покинул страну, забравшую жизни более 15 тысяч солдат и офицеров.

Днестровские афганцы каждый год собираются в этот день вместе, чтобы посетить могилы и помянуть ушедших из жизни боевых товарищей. К счастью, за то роковое десятилетие в Днестровск ни разу не был доставлен груз 200. Но за прошедшие после Афгана годы ушли пятеро.

Днестровские ветераны афганской войны.

Продолжение на 2-й стр.

«В АФГАНЕ МЫ МЕЧТАЛИ О МИРЕ...»

Окончание. Начало на 1-й стр.

Днем 15 февраля днестровские ветераны Афганистана прошли по главной улице Тирасполя в составе Бессмертного афганского полка. А вечером этого же дня собрались на традиционную встречу во Дворце культуры «Энергетик», где их поздравляли и приветствовали глава государственной администрации г. Днестровск Сергей Карюк, председатель Совета ветеранов ВОВ, труда и Вооружённых Сил Павел Загоревский, генерал-майор российской армии, экс-руководитель службы безопасности ЗАО «МГРЭС» Владислав Черномуров, а также самодеятельные артисты и солисты творческих коллективов ДК и Днестровска.

К гостям и своим товарищам обратился председатель ОО «Союз ветеранов Афганистана г. Днестровска Сергей Марченко. Он говорил простыми словами, но дошедшими до сердца каждого: «...Практически ушло поколение ветеранов Великой Отечественной войны. Их место заняли мы... Там, в Афгане, мы мечтали о мире, думали, что никогда уже не возьмём в руки оружие, но развалился СССР, и вспыхнули горячие точки... Только пережили их, как по соседству запылала Украина... И это очень больно, ведь это наша общая родина. Давайте же учить наших детей и внуков правильно оценивать ситуацию, правильно любить родину, помнить ушедших солдат Великой Отечественной, наших боевых друзей, которые лежат по всему Приднестровью и не вестись на пропаганду бандеровский мрази...».

В честь воинов-шурави в этот вечер звучали стихи и пелись песни. И не было более благодарных зрителей, чем эти опалённые огнём Афганистана воины, а сегодня мирные гражданские люди. Но если придёт пора, они вновь встанут в солдатский строй, потому что слишком хорошо знают, что такое война.

На снимке: ветеранов Афганистана поздравляет вокальный ансамбль «Весёлые нотки»

Благодарность

ОСОБЫЙ ВЗГЛЯД

В День защитника Отечества хочется по-особому взглянуть на наших мужчин. Ведь неважно, воевал он в горячих точках, или просто отслужил армейскую службу, в любом случае мужчина остаётся нашим защитником, нашей опорой и нашим плечом в самых разных жизненных ситуациях. Просто это надо видеть и ценить. Поэтому я хочу поздравить с наступающим праздником и попутно выразить самую искреннюю благодарность человеку, который надолго вернул мне хорошее настроение и комфортное существование. Он владеет прозаичной профессией сантехника. И зовут его Валерий Петрович Долгиер.

Более недели я не могла найти специалиста, который бы починил мне сорвавшийся кран горячей воды. Обращалась во все обслуживающие структуры, но дело не сдвигалось с мёртвой точки. Горячая вода беспрестанно текла, грозя затопить соседей и наполняя паром квартиру. Соседи посоветовали позвать Валерия Петровича. Лишь только он открыл ящик со своими инструментами, я поняла, какого высокого класса специалист пришёл в мой дом: такой царил там порядок и такое оснащение в нём находилось. Вскоре кран был отремонтирован, а Валерий Петрович напоследок провёл ещё и профилактику всей водяной запорной арматуры в квартире.

Работает этот замечательный профессионал на предприятии «Энергоспецсервисобслуживание». Его там уважают и считают лучшим специалистом своего дела. И это действительно так. Еще раз большое спасибо, Валерий Петрович! С Днем защитника Отечества Вас! Здоровья, благополучия и счастья Вам и Вашей семье!

Мария СУМРИНА, пенсионерка.

ОН ИЗ СПЕЦНАЗА

Окончание. Начало на 1-й стр.

прыжком, а там как повезёт. Передвигались ночью, днём маскировались среди камней, холмов и жидкой пустынной растительности. Поход продолжался в среднем неделю. Обычно караулили «духов» у иранской границы, пробираясь в те районы, где их совсем не ждали. Главное было не попасть в засаду самим. Душманы тоже не дремали и тут уж кто кого. Однажды не повезло, группу заметили в момент десантирования. Целую ночь численно преобладающие «духи» преследовали десантников. Изнемогающих и практически потерявших надежду ребят утром спасли вызванные по рации вертолёты. В тот раз они вернулись без потерь.

Владимир Янишевский в центре, справа командир роты Александр Воронов

«До свиданья, Афган,
этот призрачный мир.
Не пристало добром
вспоминать тебя, вроде,
Только что-то грустит
боевой командир...
Мы уходим, уходим, уходим…»

Это был действительно какой-то призрачный мир, полный парадоксов и неожиданностей.

Всю ночь пробиравшийся по пустыне отряд утром был потрясён волшебным видением: среди песчаных барханов они наткнулись на окаймлённый чередой невысоких гор крохотный оазис с журчащей речкой, поросшей по берегам изумрудной осокой, развесистыми пальмами и мелькающими среди зелени молодыми джейранами. Даже Владимиру, родившемуся и выросшему в Молдавии, где природа не поскупилась на яркие краски, чудесный оазис показался приснившимся райским садом.

Мир чужой страны, пронизанный духом мистической древности и восточной загадки, наполненный каждодневной опасностью и реальной смертью, порождал в солдатах едва ли не звериную интуицию.

Ночи в Афганистане, если нет звёзд, словно разлитые чернила, в двух шагах силуэта не различишь, и даже приборы ночного видения оказывались бесполезными. Но чаще всего именно в такие ночи группа уходила на задание. Так было и на этот раз. Отряд выдвигался в точку назначения на четырёх БМП. В таких походах особая роль отводилась механикам-водителям. Они не имели права спать и для поддержки организма принимали особые препараты, по-иному, допинг. Сегодня выпивал одну таблетку, завтра — две, послезавтра — уже три.

Они продвигались в кромешной тьме под заунывный вой моторов, выматывавший, казалось, всё нутро. Каким образом водитель первой машины Серёга Бондарчук выбирал нужное направление, для всех оставалось загадкой. Неожиданно в половине четвертого утра, остановив колонну, он наотрез отказался двигаться дальше. Ему не возражали. Поставили БМП по кругу, выставили охранение и повалились отдыхать. Рассвет всех поверг оцепенение. В 10 метрах от расположения они обнаружили отвесный провал земли, этакий каньон, высотой с 9-этажный дом, куда бы неизбежно рухнули все четыре 14-тонные машины, идущие одна за другой.

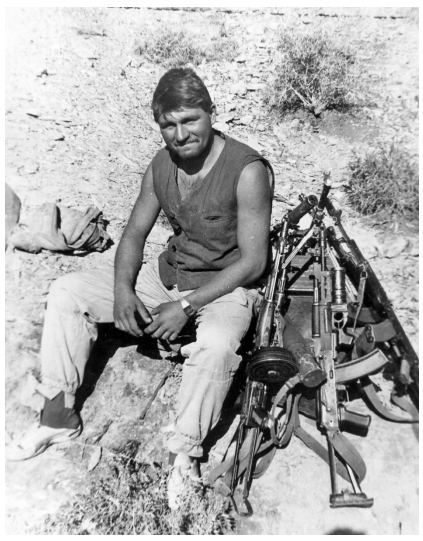

«Друг, спиртовую дозу
дели на троих —
Столько нас уцелело
в лихом разведвзводе.
Третий тост.
Даже ветер на склонах затих.
Мы уходим, уходим, уходим…»

За 20 месяцев войны человеческие потери отряда оказались не столь значительны благодаря особой подготовке, скрытной деятельности и работе на опережение. Ранения и контузии личного состава происходили часто. А ещё случалась такая зараза, как желтуха, выкосившая в XIX веке, как гласит история, практически всю английскую армию, пришедшую завоевывать Афганистан.

На войне мальчики очень быстро становились мужчинами. Афган учил их выживать в любых условиях. Когда теряя сознание от обезвоживания, они пили из луж. Когда из последней муки, замешанной на воде, пекли на саперной лопатке блинчики. Когда, не присев за ночь ни разу, совершали переход с грузом, равном собственному весу. Когда убивали их и когда убивали они... Никто тогда не знал и не думал, что всё это называется подвигом.

«В биографии наши
с полдюжины строк
Социологи втиснут —
сейчас они в моде.
Только разве подвластен
науке Восток?
Мы уходим с Востока, уходим...»

Значение афганской войны по-настоящему можно оценить лишь сегодня и то, наверное, не до конца. Очевидно пока одно, и это признано известными ныне политологами и военными специалистами: СССР, вмешавшись в афганскую революцию, на 10 лет отодвинул развитие исламского радикализма, и поэтому пресловутая Сирия случилась сегодня не у российских границ, а в достаточно дальних от нас пределах.

Но прежде, чем это было понято в обществе, им пришлось пережить цинизм чиновников, которые «их туда не посылали» и откровенное пренебрежение правами и заслугами вышедших из Афгана. Они и это с честью выстояли.

За годы порастерялись боевые товарищи, уже гораздо позже по интернету Владимир кое-кого найдёт, но истинным подарком судьбы стала для него встреча с ротным Александром Вороновым, который был для него не просто командиром, а проверенным войной другом.

Когда в Днестровске создавался музей афганской войны, Владимир Янишевский отдал в экспозицию дорогую ему фотографию, где был снят вместе с ротным. Этот снимок попал на глаза человеку, который, находясь в длительной командировке на Молдавской ГРЭС, однажды посетил музей. На снимке он случайно узнал бывшего командира части. Кадровый военный Воронов после Афгана продолжил службу в Пскове. Через знакомых в этом городе он узнал телефонный номер Воронова и передал его Янишевскому.

Владимир встречал командира роты на Кучурганской таможне летом 2008 года, через 20 лет после Афганистана. Они проговорили целый день и ночь, а потом ещё неделю, которую Александр гостил в Днестровске. «Мне нравится ход твоих мыслей», — однажды сказал капитан Воронов младшему сержанту Янишевскому в критической ситуации с БМП, когда смекалка последнего сыграла решающую роль в спасении боевой машины. Эта фраза положила начало их дружбы и, судя по всему, их мысли да сих пор работают в одном направлении. А, значит, судьба готовит им новую встречу, может, на Псковщине в России, а, может, опять на ласковой земле Приднестровья.

ВОСПИТАТЬ ЗАЩИТНИКОВ РОДИНЫ

За 26 лет существования Приднестровья мы все хорошо поняли, чтобы выжить в нынешнем агрессивном и враждебном мире, нужно не просто держать крепкую оборону, но и воспитывать истинных патриотов Родины, способных с оружием в руках защитить своё государство. И сейчас, когда срок службы в Вооружённых Силах сократился до года, вопрос подготовки юношества к выполнению почётного воинского долга стал особенно актуальным. Здесь немаловажная роль отводится средней школе, призванной воспитывать в юных гражданах духовность, патриотизм, высокую нравственность. И в этом процессе уроки по начальной военной подготовке становятся поистине бесценными.

Разговор с будущими защитниками Родины, нынешними десятиклассниками, состоялся накануне 23 февраля. Хотелось узнать, что думают ребята об армии, есть ли у них желание служить и если да, то какие качества хотели бы в себе развить? Не стану ручаться в предельной искренности своих респондентов, но в основном мальчишки положительно отозвались об обязательности армейской службы для мужчины. И главное, что бы они хотели обрести в результате – это уверенность в себе, умение преодолевать ложные страхи и на основе армейской подчиненности и порядка воспитать собственную внутреннюю самодисциплину.

Ещё ребята считают, что уроки НВП дают хоть и первичное, но вполне осязаемое представление об армии, как теоретическое, так и практическое. Приятно удивил тот факт, что учащиеся достаточно легко вспомнили имена знаменитых полководцев Великой Отечественной войны Жукова, Сталина, Рокоссовского, а также к плеяде талантливых военноначальников современности отнесли героев Донбасса Арсена Павлова (Мотороллу) и Михаила Толстых (Гиви). Не повелись ребята и на каверзный вопрос назвать даты начала и окончания Второй мировой войны. Сразу был задан встречный вопрос: Второй мировой или Великой Отечественной? После этого предельно точно были названы 1 сентября 1939 года и 2 сентября 1945 года. Из 8 мальчишек трое прошли школу военно-патриотического лагеря «Марс», о котором отозвались весьма положительно, но вот никто из них не видит своего будущего на военном поприще, всех их больше привлекают гражданские специальности.

Далее разговор продолжился с преподавателем начальной военной подготовки Михаилом Андреевичем Соколовским. Думается, что будущим солдатам из первой школы с учителем повезло вдвойне. Мало того, что он прекрасно разбирается в преподаваемой дисциплине, но по своему основному образованию является историком, наверное, поэтому не следует сильно удивляться, что его ученики не путают даты двух войн.

Из перечисленных разделов изучаемого предмета, о которых рассказал Михаил Андреевич, стало ясно, что на уроках НВП происходит достаточно основательная подготовка юношей к воинской службе. Основы военного дела, тактика ведения боя, основы воинской службы (уставы, взаимоотношения, военные специальности), огневая, строевая, медицинская подготовка, военная топография – вот неполный перечень того, чем занимаются мальчишки на НВП. А ещё они изучают традиции и впитывают такие святые понятия, как воинская присяга и боевое знамя. Причём, во всем этом практики гораздо больше. Не говоря уже о разборке и сборке автомата, винтовки, еженедельных (на уроках) обязательных стрельбах из мелкокалиберного оружия, они учатся разворачиваться в цепь, занимать оборону, рыть окопы... А в конце каждой весны, перед началом выпускных экзаменов 11-классники проходят трёхдневные сборы в полевых условиях, где сдают все необходимые нормативы и учатся стрелять из настоящего боевого оружия на военном полигоне.

Ко всему сказанному следует добавить, что в плане подготовки юношества к службе в армии Приднестровская Молдавская Республика оказалась на порядок выше Российской Федерации, где в начале 90-х годов НВП, как предмет был в российских школах отменён. «Основы безопасности жизни», пришедшие ему на смену, как показывает опыт, не могут удовлетворить повышающийся год от года запрос общества. О том, что этот предмет следует вернуть, начали говорить после того, как в 2008 году срок службы по призыву был сокращен до года: для того чтобы новобранец успешно овладел воинской специальностью, надо, чтобы у него еще до призыва были хотя бы минимальные знания и навыки. В России об этом только думают, а в Приднестровье это было всегда и, как видим, имеет успешное развитие.

На снимках:
десятиклассники на уроке НВП;
руководитель начальной военной подготовки, старший лейтенант Михаил Андреевич Соколовский принимает зачёт по разборке-сборке автомата.

СПАСЕНИЕ НА ЛИМАНЕ

Зима в Приднестровье недолговечна, вот и торопятся любители зимней рыбалки получить удовольствие от подлёдного лова, а потому пренебрегают элементарными правилами безопасности.

10 февраля житель Днестровска М. прибыл на водоём в районе яхт-клуба с целью порыбачить. Отойдя от берега метров триста, он стал удить рыбу на проталине. Через час услышал треск: от подтаявшего ледяного массива откололась льдина, которую течением стало относить к противоположному берегу. Призывы о помощи услышали работники службы безопасности ЗАО «Молдавская ГРЭС». Вступив в диалог с потерпевшим, они его успокоили и убедили не паниковать и не прыгать в воду. После чего с помощью подручных средств на льдину был перекинут мостик, по которому гражданин М. вместе с велосипедом перебрался на твердый берег. В спасении приняли участие сотрудники ведомственной охраны электростанции С.А. Серафимович, В.В. Василенко и В.В. Граненко, а также работники из других подразделений МГРЭС А.Л. Трошин, А.С. Ляхов, А.Г. Салов, А.В. Скнарь.

О происходящем на берегу было срочно сообщено в дежурную часть Днестровсго ГОВД и в АСП г. Слободзея, откуда выехал личный состав отделения экстренного реагирования. Грамотно организованные на месте действия позволили решить проблему быстро и оперативно, поэтому помощь профессиональных спасателей практически не потребовалась.

Сергей ЛУШПИГАН,
начальник штаба ГЗ
г. Днестровск, майор в/с.

Военно-патриотическое воспитание

УРОК МУЖЕСТВА

Этот урок для студентов Днестровского техникума энергетики и компьютерных технологий начался весьма необычно: с песни Леонида Утёсова. Только это была не просто запись, найденная на просторах интернете. На ручном патефоне первой половины XX-го века, которому не нужно электроснабжение, крутилась самая настоящая виниловая пластинка с голосом легенды советской эстрады. Таким образом себя представил военно-патриотический клуб «Наследники Победы». Он был создан около двух лет назад при Приднестровской ассоциации ветеранов войны в Афганистане. Его основатели Игорь Кольцов и Александр Антропов поставили своей целью заинтересовать и приобщить как можно больше приднестровской молодёжи к изучению истории русского войска и наиболее важных страниц истории Отечества, ознакомить с оружием прошлых войн и настоящего времени, чтобы юношество ощутило силу духа дедов и прадедов.

На счету военно-патриотического клуба немало знаковых мероприятий республиканского значения. Они проводят слёты, организуют выставки оружия и обмундирования, участвуют в различных акциях патриотической направленности, ведут поиск необозначенных воинских захоронений, а прошлым августом произвели историческую реконструкцию одного из фрагментов Ясско-Кишиневской операции…

В настоящее время участники клуба при поддержке министерства просвещения ПМР проводят в республике серию уроков мужества. Первый из них состоялся в Днестровском техникуме. Перед началом встречи на столах кабинета начальной военной подготовки были выставлены фронтовые предметы быта, значки и награды, многочисленные виды оружия. Тут можно было увидеть винтовку Мосина, пистолеты «Наган» и «ТТ», пистолет-пулемет Судаева и немецкий МР-40, боевые ножи и многое другое. Нашли свое место на выставке и предметы, относящиеся к афганской войне.

Рассказ и демонстрация оружия Великой Отечественной войны

Студенты-первокурсники с глубоким вниманием слушали бывшего воина-интернационалиста Александра Антропова. Представитель элитного рода войск – десантник – он рассказывал ребятам об афганской войне, о её тактике, которая в корне отличается от способов ведения боёв во времена Великой Отечественной и что опыт этой войны сегодня распространён во всем мире. Поведал подлинную историю 9-й роты, о которой снят художественный фильм с одноимённым названием. В кино погибают практически все герои картины, но на самом деле из 15 защитников высоты погибли шестеро, остальные были ранены, но эти полтора десятка солдат уничтожили за сутки около 500 душманов. Напоследок Александр представил ребятам главное стрелковое оружие афганской войны – автомат Калашникова вместе с интересным рассказом о его неоспоримых преимуществах перед другим индивидуальным вооружением.

О советском и немецком оружии в Великой Отечественной войне, экипировке и снаряжении обеих армий не только рассказали, но продемонстрировали экспонаты прямо на себе молодые участники клуба Дмитрий и Владимир. Им помогал руководитель клуба, преподаватель Приднестровского госуниверситета Игорь Кольцов, который представлял самое эффективное на поле боя вооружение XX-го века – пулемёты, а также винтовку Мосина образца 1892 года и самозарядную автоматическую винтовку Токарева.

После завершения рассказа ребятам предложили рассмотреть оружие как следует. Молодёжь не замедлила воспользоваться заманчивым призывом. С неподдельным интересом студенты брали в руки представленные образцы вооружения, задавали вопросы, примеряли к рукам пистолеты, делали селфи... Провожали гостей благодарными аплодисментами и теплыми словами. Марафон уроков мужества стартовал в Днестровске.

КАЖДЫЙ ДЕНЬ В ОЖИДАНИИ ПОДВИГА

Можно ли назвать человека царём природы? Да, он заковывает реки в громады плотин, укрощает огонь, загоняя его в топку котлов электростанций, он способен обмануть смерч или торнадо, спрятавшись в укрытие… Но ему не дано до конца покорить эти стихии. И это особенно ясно начинаешь осознавать, глядя в экран телевизора, где всё чаще и чаще мелькают сообщения о событиях или трагических происшествиях, связанных с наводнениями, землетрясениями и пожарами.

Наш маленький городок расположен в благословенном месте, где никогда не случалось разгула стихий, но, тем не менее, никто не застрахован от собственной беспечности и неосторожности, уж такова человеческая природа. Именно поэтому существует в Днестровске отдельный военизированный пожарный пост. Круглосуточно по очереди там несут вахту четыре отделения пожарных, всего 23 человека. Зоной их обслуживания вместе с Днестровском являются села Незавертайловка и Коротное, а также дачные участки.

Помнится, ещё в незапамятные времена пожарные нередко становились объектом для шуток, типа: «во время пожара не потеряли присутствия духа одни пожарные, ибо все они крепко спали». Сегодня таких анекдотов уже не услышишь, изменились не только времена, но и сама система жизнеобеспечения населения.

В 1997 году гражданская пожарная часть Днестровска стала военизированным постом, который возглавил Олег Степанович Арсирий, выпускник Львовского пожарно-технического училища, прошедший 10-летнюю практику в ВПЧ-4 на Молдавской ГРЭС. Реформирование проходило по всей республике, так как гражданские части со своими функциональными обязанностями не справлялись. Людей туда в большинстве своём набирали случайных, часто в возрасте, физически слабо подготовленных. Не случайно, по-видимому, и анекдоты сочинялись. А в Днестровке эта ситуация особенно ярко начала проявляться в регулярных пожарах в подвалах многоквартирных домов, оборудованных жильцами под кладовки. Обстановка вокруг них складывалась критическая. Пожар, случавшийся по детской шалости либо по причине неисправности электропроводки или курения мог продолжаться незамеченным по 2-3 часа. В результате высоких температур деформировались перекрытия этажей, продуктами горения отравлялся воздух, задымлялись подъезды. Нужно было срочно наводить порядок, но чтобы ликвидировать кладовки, требовалось преодолеть сопротивление их собственников.

«С помощью Молдавской ГРЭС, которой в те времена принадлежал жилищный фонд города, и поселкового Совета народных депутатов за год с проблемой справились. В данный момент, — говорит Олег Арсирий, — обстановка под контролем, пожаров немного, мы ведём регулярную профилактическую работу с населением».

Однако наибольшую тревогу спасателей вызывают печки в сельских домах. Ни одна зима не обходится без пожаров. Последний произошёл в конце прошлого года в Коротном. Хозяин целый день ремонтировал печь, после трудов праведных, как водится, «принял на грудь» и уснул, а печь не выдержала проверку. Хозяина спасли, но жилой дом сгорел.

По словам начальника пожарного поста, в городе чаще всего горят автомобили и гаражи. Возгорание может произойти от оставленного на подзарядке аккумулятора, от короткого замыкания, неосторожного обращения с огнём или хранения в непригодных условиях гаража баллонов со сжиженным газом пропаном-бутаном и т.д.

В летнее время горит много сухой травы, особенно этот опасно вблизи жилого строения. Поэтому пожарные не устают предупреждать о постоянной пожароопасности в знойные и сухие летние месяцы.

В нынешнем апреле будет 20 лет, как подполковник Арсирий возглавил военизированный пожарный пост. И все эти годы он проповедует подчинённым одну истину: «Мы не имеем права отступать, кроме нас с пожаром справиться некому». И эти ребята каждый день живут в ожидании подвига. И это вовсе не громкие слова. Три сотрудника подразделения награждены медалями «За отвагу на пожаре», такие награды просто так не раздаются.

Олег Степанович пришёл в профессию более 30 лет назад. На его глазах и при непосредственном участии происходило реформирование пожарной службы Приднестровской Молдавской Республики. Сегодня он с удовлетворением отмечает возросший уровень оснащения и экипировки пожарных. Дерматиновую спецодежду заменили утеплённые «боёвки» из брезента, предназначенные выдерживать как низкие, так и высокие температуры, недавно перешли на новые усовершенствованные противогазы с масками панорамного обзора, приобретены мотопомпы, облегчающие забор воды, если у пожарной машины нет возможности приблизиться к водоёму и т.д.

Хоть и невелик наш городок, но чрезвычайные ситуации здесь нет-нет, да происходят. Куда идут горожане со своими бытовыми бедами? Ну, конечно же, к местному «МЧС», которое представляет всё тот же военизированный пожарный пост. Вот и взбираются ребята на верхние этажи домов, чтобы через балконную дверь попасть в квартиру и открыть захлопнувшуюся дверь, лезут на верхушку дерева, где истошно вопит от страха загнанный собакой кот... Они мастера на все руки. И это вовсе не случайно, ведь сегодня отбирают в пожарные спасатели очень жёстко: чтобы и образованный был, и срочную армейскую службу прошёл, и со спортом дружил, и физически был развит. И неся каждодневную службу, они без дела не сидят, каждый день проходят теоретические и практические занятия. А уж если ты решил пойти в пожарные, лёгкой жизни не жди. Полмесяца штудируешь массу всевозможных инструкций, практикуешься с пожарным оснащением и оборудованием, сдаёшь зачёты бескомпромиссному начальнику, а после проходишь экзамены непосредственно в Управлении пожарной охраны и чрезвычайных ситуаций МВД ПМР. И только после успешного прохождения всех этапов подготовки тебя примут в коллектив на правах полноценного члена. Здесь не приживаются слабые духом. Вступая в схватку с огнём, нужно чётко выдержать три неукоснительных правила: спасти чужую жизнь, не погубить себя и по возможности минимизировать материальный ущерб строению. А ещё каждый из команды должен быть уверен, что рядом с ним надёжное плечо товарища.

Подполковник Арсирий знает и верит в своих людей, многие проверены годами опасной работы. Здесь почти нет текучки, если кто и уходит, то по определённым обстоятельствам, не зависящим от службы, поэтому более половины команды – это заслуженные, профессиональные кадры. Но и молодёжь присутствует, средний возраст – 35-40 лет. Олег Степанович тепло отзывается обо всех ребятах, но выделяет старожилов, с которыми, как говорится, не один пуд соли съел и не один пожар потушил. Это старшие прапорщики Юрий Русевич, Олег Дмитриченко и Виталий Коровяков, прапорщик Сергей Карпов, старшины Валерий Щербан, Сергей Диянов и Сергей Заносьев, водители первого класса прапорщик Пётр Чернявский и старшина Александр Крошналь, ведущий группы государственного пожарного надзора капитан Дмитрий Киприянов.

О службе днестровских спасателей можно много рассказать, и совсем не случайно мы начали о них разговор накануне 23 февраля. Своей каждодневной, круглосуточной службой они оберегают нашу жизнь, здоровье, покой. И в День защитника Отечества, и в любой другой праздник, и даже в свой профессиональный они всегда были, есть и будут на посту. А потому здоровья вам, дорогие наши защитники и спасатели, удачи, благополучия и сухих рукавов.

На снимках:

второе отделение военизированного пожарного поста, третий слева Олег Арсирий;

в таком обмундировании пожарные выполняют свою работу;

водитель первого класса старшина Александр Крошналь.

Редактор
Галина Безносенко

Адрес редакции: г. Днестровск,
ул. Строителей, д. 25. Тел.: 777 08428
E-mail: gdnestrovsk@yandex.ru

Газета отпечатана в ГУИПП «Бендерская типография «Полиграфист», ул. Пушкина, 52
Объем 1 п.л. формата А-2, тираж 600 экз. Зак. №
Распространяется бесплатно